

هنگامی که یک فرد درخواست پناهندگی در فرانسه می کند، رفاه اثر انگشت خود را می گیرد و ابتدا اطمینان می دهد که فرد دیگر از یک کشور اروپایی عبور نکرده است، اگر قبلاً درخواست پناهندگی کرده است یا اگر او قبلاً سپس یک سفر اداری قرار می گیرد "DUBLIN" وضع پناهندگی داده شده است، در این حالت فرد در "روش پیچیده آغاز می شود که از طریق آن فرد نیاز به کمک دارد.

هدف این سند توضیح روند روش است
و چگونه داوطلب می تواند به بهترین وجه به فرد کمک کند.

این ژاک اولیون. این سند توسط کمیسیون "مهاجرت تبعید" از بخش کویمپر لیگ حقوق بشر تهیه شده است این سند به معنای کامل نیست و نه به . و فلورانس اسمیت نیلسن دوباره خواند و اصلاح شد (CIMADE P.-O.) از آنجاییکه شیوه های پیش سازمانی به طور مرتب در حال تغییر است و از یک . عنوان مستند سازی رسمی ما همچنان سعی . بخش به بخش دیگر متفاوت است، اگر شیوه هایی را که متفاوت است پیدا نکنید، تعجب نکنید اگر می خواهید . خواهیم کرد که این سند را به صورت منظم به روز رسانی کنیم، با توجه به تغییرات در قانون . <http://www.exils.org/guide-dublin/> : مطمئن شوید که آخرین نسخه را داشته باشید، اینجا را چک کنید هر گونه پیشنهاد می شود خوش آمدید، از جمله اگر شما هر گونه خطا را متوجه شده اید، و یا اگر شما پیشنهادات david@torondel.net برای بهبود محتوا. برای این ایمیل ارسال به

مهم است که نکات زیر را در نظر داشته باشید:

- هر مورد منحصر به فرد است و تمام پارامترها باید در نظر گرفته شود؛
- توصیه های بد می تواند عواقب جدی برای مردم داشته باشد؛
- نظر وکیل یا خدمات حقوقی تخصصی همیشه در رابطه با آنچه در این سند نوشته می شود، غالب است -

- مستمری های بی بی سی خارجی تحت پوشش روش دوبلین قرار نمی گیرند: بسته به شورای شهرستان، آنها باید بدون هیچ مشکلی توسط اداره رفاه کودکان مراقبت کنند.

خلاصه

DUBLIN اقدامات گوناگون در یک پروسه

صفحه 3 "CESA" مورد خاص "روش - b محل پذیرش برای پناهجویان) صفحه 3 1) "PADA" انتقال به - 1

صفحه 3 (GUDA) پنجره واحد - 2

صفحه مراحل پذیرش مجدد 7 - 3

صفحه 9 DUBLIN نمودار از تاخیر یک صفحه - 3b

مقابله با بازگشت مجدد صفحه 10 - 4

صفحه مسیریابی 13 - 5

صفحه 18 DUBLIN IV

چیست؟ صفحه 19 DUBLIN حقوق افراد در دادگاه

مخففها صفحه 20 Lexicon

DUBLIN مراحل مختلف روش

(محل پذیرش برای پناهجویان) "PADA" راه رفتن به - 1
تغییر نام دهید، همچنین "پیش مهمان نوازی" نامیده PADA گام اول برای هر یک از پناهجویان این است که به ، صلیب سرخ، و غیره) که از طرف دولت (FTDA، Coallia) ها معمولاً در انجمن ها PADA می شود توجه، دسترسی به شخص باید پس از ورود به فرانسه 120 روز به آنجا برود. فعالیت می کنند، یافت می شوند می تواند بسیار مشکل ساز باشد، صف ها می توانند بسیار طول بکشند، خصوصاً در منطقه پاریس و PADA هدف از این اولین قرار ملاقات، اطلاع دادن به فرد در مورد مراحل و فرم درخواست پناهندگی. شهرهای بزرگ (است) به بند 2 مراجعه کنید GUDA و قرار دادن در یک فروشگاه واحد یا اطلاعات بیشتر: <http://www.gisti.org/spip.php?article5117>

1b - روش "CESA" موارد خاصی از "روش"

در چند ماه گذشته، با توجه به افرادی که از مرکز کلیسای پاریس گذر کرده اند، یک رویه غیر معمول وجود در واقع، به منظور ورود به محل، از مردم خواسته شد که یک مصاحبه اولیه انجام دهند که در محل ریاست دارد. انجام شده است (مرکز مطالعات موقعیت اداری) "CESA" پلیس پاریس این مصاحبه در مصاحبه می شوند PADA در این مورد، افراد قبل از رفتن به یک کارگاه بدون در نظر گرفتن است، و اگر فرد در حال حاضر در روند پناهندگی در یک Guda درخواست تعمیر و نگهداری کاملاً مشابه در خارج می CESA مردم از کشور دیگر است، ریاست درگیر بلافاصله روش بستری مجدد دقیق زیر پس از آنها منتظر. در منطقه پاریس CHUM در این استان ارسال می شوند یا PRAHDA یا OAC شوند، به یک هستند، اما از آنجا که ریاست جمهوری قبلاً مجوز را آغاز کرده است ممکن است اتفاق GUDA انتصاب خود در هدف از این سیستم، محروم کردن مردم از بیفتند که آنها حتی قبل از این انتصاب یا چند روز بعد اخراج می شوند، و غیره) و گاهی اوقات مصادره طولانی مدت دوبلین است CMU حقوق آنها (کمک هزینه، از اصل حق پناهندگی حذف شده است، افرادی که اخراج می شوند قبل از اینکه به آنها "CESA" این روش انجمن ها علیه استفاده از این روش بسیج شده اند، درخواست هایی راجع به این پرونده داده. پناهندگی داده شود شده است، اما تا به امروز قضاوت ها هنوز در انتظار نیستند:
دائمی و قانونی ATMF، درون ارتباط CESA راهنمایی قبل از عبور از
http://www.exils.org/dublin/Tract_CESA_juin2017.doc

(گویچه منحصر به فرد) (گودا - 2)

پنجره واحد از پناهندگی متقاضی) داده می شود، (Guda ، یک قرار ملاقات است و سپس به CESA در پادا یا مغازه یک بار در فرانسه وجود دارد (فهرست 34. و آن را در این مناسبت که واقعا درگیر خواهد شد روش است رسمی).

https://www.ofpra.gouv.fr/sites/default/files/atoms/files/151024_arrete_du_20_octobre_2015_prefets_competents_0.pdf

این فرد مصاحبه فردی (با ترجمه، معمولاً از طریق تلفن)، آن را نیز به ارائه اثر انگشت خواهد شد، و این قابل بانک) نیست fichierEURODAC جستجو نیستند برای دیدن اگر آنها در حال حاضر در حال حاضر در (اطلاعاتی اروپا که در آن تمام اثر انگشت پناهجویانی که بیش از 14 سال سن دارند ذخیره می شود).

اگر اثر انگشت و مصاحبه نشان می دهد که این فرد قبلاً از طریق یک کشور اروپایی عبور کرده است، آن را در اثر انگشت اجباری است ریاست. "روش دوبلین" قرار خواهد داد

همچنین بررسی در صورتی که فرد به ویزا به یک کشور دیگر به دست آمده است، و یا اگر آن را به یک مرز عبور غیر قانونی که در آن او بررسی شد.

به زبان عامیانه، تبعید. در اصطلاحات فنی / قانونی، اصطلاح "کشور مسئول" یا "دولت مسئول" استفاده می شود. "می گوید: "من دوبلین ایتالیا هستم".

اگر ثابت شده است که فرد را از طریق یک کشور اروپایی رفته است، و آن است که به احتمال زیاد به مسئول **reçueen** درخواست پناهندگی خود، آن را مصاحبه فردی در حضور یک مترجم در طول این مصاحبه، از او خواسته خواهد شد برای جزئیات بیشتر در مورد پس زمینه او و وضعیت او، اگر خانواده در فرانسه، و غیره

این شخص ریاست را با اسناد مختلف ترک خواهد کرد:

- https://www.gisti.org/IMG/pdf/brochure_info-dublin.pdf بروشور مستندات رسمی؛
- یک نسخه کپی از مصاحبه؛
- Dublin. گواهی درخواست پناهندگی - روش

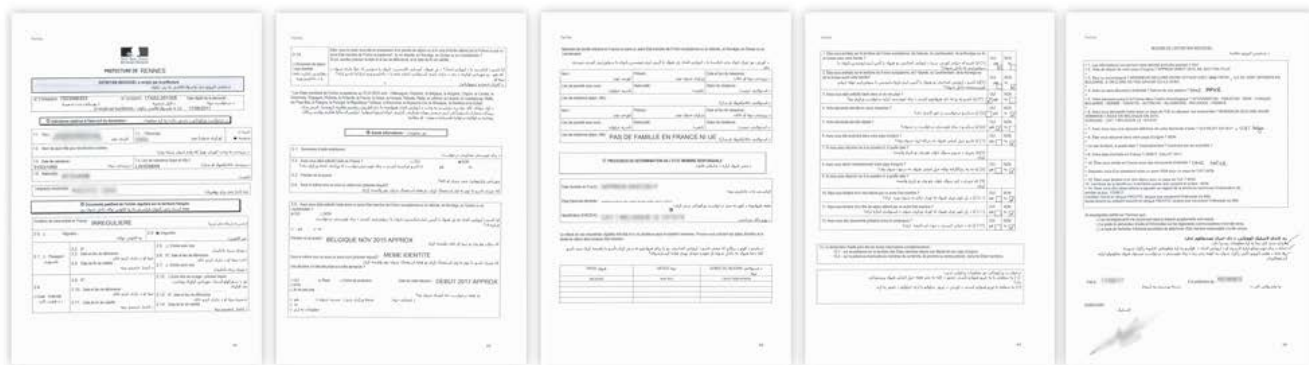

این اطلاعات حاوی اطلاعاتی است که ممکن است در صورت درخواست. کپی مصاحبه برای بقیه دوره مهم است. پرونده برای پرونده دوبلین مفید باشد. مهمترین اطلاعات در وسط سند، در بخش 4 است:

④ PROCESSUS DE DETERMINATION DE L'ETAT MEMBRE RESPONSABLE
Date d'entrée en France : APPROX 04/09/2016
Pays traversés déclarés : AFGHANISTAN - PAKISTAN - IRAN - TURQUIE - BULGARIE - SERBIE - CROATIE - AUTRICHE -
Identification EURODAC : CAT 1 ITALIE LE 13/11/2015

دایره قرمز نشان می دهد که کدام "رده دوبلین" شخص است.

رده 1: به این معنی است که فرد قبلاً برای پناهندگی در کشور درخواست کرده است که پس از شماره رده نشان این درخواست برای پناهندگی هنوز ممکن است در انتظار، یا رد شود یا پذیرفته شود. داده شده است این رایج است که افراد مطلع نباشند که یک درخواست پناهندگی داده شده یا حتی پس از اثر انگشتشان داده شده باشد.

رده 2: بدین معنی است که اثر انگشت فرد در هنگام عبور از مرز در کشور مشخص شده، اما هیچ درخواست پناهندگی ثبت نشده است.

اطلاعات در این دسته مهم است زیرا نشان می دهد وضعیت شخص و امکان برآورد "زمان دوبلین" را پیش از تأیید ریاست جمهوری فراهم می کند.

او همچنین "گواهی درخواست پناهندگی - روش دوبلین" داده خواهد این گواهینامه معتبر برای 1 ماه پس از هر 4 ماه در ریاست شد. این سند مهم است زیرا تنها این است. جمهوری تجدید نظر خواهد شد به که نشان می دهد که فرد در یک وضعیت حقوقی در فرانسه است در صورت هرگونه. طور کلی، مردم این سند را "دریافت" می نامند اقدام اداری، در صورت چک کردن، چک کردن محل اقامت و غیره، بنابراین مهم است که مردم همیشه اصل. برای آنها مفید خواهد بود این سند را با آنها حمل کنند و یک فتوکپی از آن را در یک مکان امن نگهداری کنند.

بعضی از حوزه ها این گواهینامه را تصویب یا تمدید می کنند، در حین و بعد از تصمیم انتقال.



مصاحبه می شود OFII همچنان در محدوده سرویس یک مرحله ای، فرد نیز با اداره مهاجرت و ادغام فرانسوی محل اقامت و پرداخت (CMA) که مسئولیت اعطای اطلاع رسانی شخص حقوقی و اجرای شرایط پذیرش مواد (تقاضای درخواست پناهندگی) ADA.

مرکز پذیرش پناهجویان) را ندارد، اما معمولاً در (CADA در مورد پرونده دوبلین، فرد حق داشتن محل در یا حتی (HUDA یا AT-SA) این می تواند مسکن اضطراری. مکان دیگری در محل اقامت قرار می گیرد برنامه (PRAHDA یا اقامت در (CAD (Orientation and Welcome Center) اقامت گذار مانند در منطقه پاریس CHUM میزبانی و اقامت برای متقاضیان پناهجویان) یا

، مردم برای تأمین رویه های اداری خود، بدون هیچ گونه کمک یا پشتیبانی دریافت HUDA و AT-SA در ⇒ خواهند کرد

، آنها در محل نگهداری می شوند و قادر خواهند بود که از کارکنان اجتماعی PRAHDA یا CAO در ⇒ مرکز، با توجه به پیگیری روش و نظارت بر سلامت آنها، همکاری داشته باشند. تنها موقتی است و فقط چند هفته و حداکثر 6 ماه طول می کشد قبل از اینکه به CAO / PRAHDA اقامت در DA، یا سایر ساختار اختصاصی برای CADA: سایر محل های اقامت هدایت شود

هدایت خواهد شد، یا از او PADA ممکن است اتفاق بیفتد که محل اقامت ارائه نشود، در این صورت فرد به خواسته می شود که برای دریافت مسکن اضطراری 115 تماس بگیرد.

اگر اقامت ارائه شود، مهم است که شخص آن را پذیرفته باشد، زیرا در صورت رد اقامت خود یا محل اقامت پیشنهادی، حقوق او را از دست خواهد داد و یا هرگونه پیشنهاد اقامت دیگر ممنوع است.

اگر یک پیشنهاد اقامت "با دوام" ارائه شود، یک آدرس مستقیم ایجاد خواهد شد و در این آدرس، پست الکترونیکی مرتبط با این روش ارسال خواهد شد؛ بنابراین قادر خواهد بود که مهم باشد

پست الکترونیکی به طور منظم، به منظور اطمینان از اینکه شما یک اطلاعیه و یا هر گونه اطلاعات قاطع دیگر خواهد بود "PADA" اگر فرد مسکن دائمی نداشته باشد، محل اقامت وی در را از دست ندهید ، و به ریاست که به آن وابسته CPAM، CNDA یا OFPRA ضروری است که هر گونه تغییر آدرس را به است، و همچنین به تمام همکاران نهادی مفید ارسال کنید.

در این مرحله از این روش چه داوطلب کمک می کند؟

قبل از اینکه از طریق یک مرکز خرید بروید، کاملاً با مخاطب ارتباط برقرار کنید اما در صورتی که این مورد باشد، ممکن است قبل از مصاحبه در مورد نکات زیر، بهتر است قبل از مصاحبه با فرد مورد نظر را مشاوره کنید:

این باید اطمینان حاصل کند که تمام اطلاعات مربوطه را که می تواند به "خروج" از پرونده دوبلین کمک کند، می این خدمات عبارتند از روابط خانوادگی در فرانسه، اگر اعضای خانواده وضعیت پناهندگی را به دست آورد . دهد گاهی اوقات . و یا درخواست پناهندگی، آن ملاک اصلی برای خدمت به فرانسه به عهده نرم افزار است پناهندگی مردم به جرات نمی توانند در مورد اعضای بالقوه خانواده خود که در حال حاضر در قلمرو هستند، به خاطر اگر آنها در وضعیت حقوقی قرار داشته باشند، هیچ ریسکی وجود . ترس از آسیب رساندن به آنها صحبت کنند ندارد و این می تواند یک دارایی مهم باشد.

همچنین مهم است که هویت واقعی خود را، همان که در هنگام گرفتن اثر انگشت در کشور دوبلین داده شد، مهم است.

اگر شخص در دوبلین بد رفتاری کرده باشد، باید این را نیز مشخص کند و از آن بخواهد در متن مصاحبه اطلاع داده شود. اگر بعداً درخواست تجدیدنظر شود، بسیار مفید خواهد بود.

آنها باید با بروشورهای اطلاعاتی در زبان مربوط به شخص یا "یک زبان که احتمال دارد آنها را درک کنند" باید ارائه شود.

اگر مترجم یک زبان را که کاملاً توسط فرد قابل فهم باشد صحبت نمی کند، مترجم باید آن را گزارش کند و درخواست کند که در متن مصاحبه به او اطلاع داده شود.

، نباید دریابید که هیچ عنصر آسیب پذیری را مشخص کنید، که باید برای پیشنهاد احتمالی OFII در مصاحبه با با یک حرف توضیح دلایل Guda هنوز در این مورد دریغ نکنید برای آمدن به . مسکن مورد توجه قرار گیرد این آسیب پذیری، و درخواست استفاده از بند اختیاری از دوبلین آماده (زیر پاراگراف در دادگاه تجدید نظر (مراجعه کنید).

اگر فرد قبلاً در "کشور دوبلین" خود را رد کرده است، مهم است که بلافاصله پیش بینی و سازماندهی شود تا اعلامیه پناهندگی در کشور مورد بررسی قرار گیرد.

این برای طرح یک تجدیدنظر مهم خواهد بود، و زمان آن است که برای بازیابی، بنابراین برای جلوگیری از آن اگر شخص توسط یک وکیل همراه شده . خیلی دیر، مردم را به انجام هر کاری برای گرفتن یک کپی به سرعت باشد، می تواند با او تماس بگیرد تا اسناد را از پرونده اش بازیابی کند.

اگر در طول اقامت خود در این کشور در درخواست شده است، موضوع مراقبت های پزشکی، بد رفتاری شده است، آن نیز مفید است برای جمع آوری شواهد، و در صورت امکان برای ایجاد یک گواهی پزشکی تایید دهید.

استراحت رایگان

اگر شخص دلایل منطقی برای این باور است که فرانسه باید به توافق برسند برای حمایت از درخواست پناهندگی خود (خانواده در فرانسه، آسیب پذیری، مراقبت های پزشکی، و غیره)، در حال حاضر می توانید در این مرحله به او حق تقاضای درخواست پناهندگی در Prefect، به منظور درخواست از Prefect به "درمان فضل" به فرانسه را داده است.

این گزینه بی نظیر در قالب یک پیک است، که در صورت کامل بودن با تأییدیه، به صلاحیت صالح اداره شما باید ثابت شود که منظور از دلایل معتبر برای تکیه بر مقررات بشردوستانه و اختیارات است.

La Cimade: استخراج از سایت <http://www.lacimade.org/nos-actions/droit-asile/reglement-dublin/>

مقررات بشردوستانه و اختیاری

(بند متعهد (بخش 16 1

این ماده فراهم می کند برای ویا لغو، به درخواست یک دولت، معیارهای خاطر نسبت خانوادگی (پدر و مادر، برادر، خواهر و کودکان، به ویژه برای افراد مبتلا به آسیب پذیری خاص و یا به خاطر سلامتی متقاضی است، شماره 2005 اشاره، 3 ژوئن EC) فقه از شورای دولتی برگزار شد که بند توسط متقاضی استناد شد (281001). دادگاه اروپایی عدالت حکم داد که کشورهای عضو باید پیاده سازی برای حفظ واحد خانواده هنگامی (C-245/11 نوامبر 6، 2012، CJUE) که وضعیت وابستگی وجود دارد

(بند اختیاری (ماده 17 2

ماده 17 این مقررات، امکان یک کشور برای بررسی درخواست پناهندگی را فراهم می کند، حتی اگر مسئولیت این گزینه در قانون اساسی (بند دوم ماده 53-1) و در کد (پاراگراف آخر ماده. دیگری در این مقرر باشد تثبیت شده است (L.741-4).

بوردو، 12 مارس CAA ژوئن 2005، شماره 281001 و 3، EC این ماده توسط متقاضی استناد (نگاه کنید به EC، به خصوص با توجه به احترام به حق پناهندگی در کشور (نگاه کنید به (3 BX00063، 2009، شماره 08 عثمان EPX ماه مه 2010، شماره 339478، و یا 20، Dociev EC، مارس 6، شماره 313915، و 2008 دولت کانتی معتقد بود که اگر شخصی بتواند مجوز اقامت را (اشاره، اوت 29، 2013، شماره EC 371352 (No. 363511، November 6، 2012، EC، reference، به عنوان حق قانونی بدست آورد (به نقل از

حتی اگر ریاست کند به این درخواست کمک های عادلانه پاسخ نمی دهند، آن را ممکن است برای حمایت از این درخواست در صورت امکان درخواست تجدید نظر اداری، پس از اطلاع از بستری مجدد

روش پذیرش مجدد - 3

، دولت فرانسه به این روش دوبلین را (CESA یا قبل از آن در مورد یک روش) GUDA پس از گذراندن به بدین معنی است که او از "دوبلین" خواسته است اگر موافقت کند که شخص را بگیرد یا او را. آغاز خواهد کرد انجام شود (CESA یا GUDA درخواست فرانسه باید در مدت 2 ماه (از تاریخ انتصاب به بگیرد پرونده های دوبلین بسته شده و فرانسه به Δ)، (فرانسه در این دوره دو ماهه انجام نمی دهد (که بسیار نادر است If عنوان کشور مسئولیت درخواست پناهندگی محسوب می شود

اگر او در این زمان. کشور متبخر دارای مجوز مهمی برای پاسخگویی است که طبق طبقه بندی متفاوت است. پاسخ ندهد، او به عنوان یک پاسخ مثبت تلقی می شود

از پاسخ مثبت کشور، صریح یا ضمنی، فرانسه مدت 6 ماه برای انجام "انتقال" است، یعنی بازگشت فرد به کشور را سازماندهی می کند

انتقال در این مدت 6 ماه صورت نگرفته است، پرونده دوبلین منقضی شده است، یعنی فرانسه به کشور If Δ. مسئولیت درخواست پناهندگی می دهد

این مسئله از تاخیر مهم است زیرا این امر تا حد زیادی بر احتمال "خروج" از روش دوبلین تاثیر می گذارد.

تا زمان تاریخ پاسخ کشور شناخته شده است، فرد نمی تواند از این دقیقاً در زمانی که مهلت دوبلین منقضی می شود و رده 1 یا 2 که در آن GUDA رو اهمیت تاریخ گذر در فرد قرار داده شده است، که امکان سنجی برای اولین بار (از حداکثر تاخیر (درخواست برای از سرگیری شارژ علاوه بر زمان پاسخ، به علاوه 6 ماه، به علاوه یک حاشیه (ده روزه مربوط به تاخیر اطلاع رسانی برای مثال، اگر شخص در رده 1 قرار داشته باشد و در "اجرا" قرار نگرفته، حد مجاز او دوام می دهد حداکثر 8 روز) 10 ماه و 25 روز (2 ماه + 15 روز + 6 ماه و است.

نمودار در صفحه بعد در مورد زمان های مختلف با توجه به وضعیت را ببینید.

از لحظه ای که فرانسه پاسخ (ضمنی یا صریح) را از کشور دریافت کرد، این امر باعث شد که روند پذیرش را بنابراین فرد به احضاریه یا اداره پلیس احضار. آغاز کند خواهد شد تا او را از "مجازات" و در بیشتر موارد "دستگیری خانگی" مطلع سازد. دلیل پیگرد قانونی برای کسانی که به اصطلاحات اداری استفاده نمی شوند، بسیار صریح نیستند، فرمولاسیون به کشور [ترتیب در مناطق مختلف متفاوت است، اما به طور کلی، این نشست برای "اعلان یک تصمیم مجدد در کشور [دوبلین] و دستگیری خانگی".

بزرگ" در نظر گرفته شود (اما "اگر فرد برای احضاریه نتواند ظاهر شود، نشان داده شده است که او ممکن است (در عمل باید حداقل در دو دیدار در یک احضار حضور نداشته باشد).

گاهی اوقات، در جلسه، نشان می دهد که فرد باید خود را با یک مترجم معرفی کند اما به طور معمول این امر به ریاست جمهوری بستگی دارد تا اطمینان حاصل شود که یک مترجم قیمتی وجود داشته باشد. در صورت عدم وجود مترجم به یک زبان که فرد کاملاً درک می کند، ممکن است به آن سیگنال داده شود، همچنین ممکن است آن را گزارش ندهید، و سپس بعد از ریاست لازم است تا وقت تعیین شده را به تعویق اندازد. استفاده از این نقص فرم.

در طی مصاحبه، مأموریت ریاست با فرد مترجم حاضر یا از طریق تلفن، فردی از روش پذیرش پذیری را که او این نوع مصاحبه عموماً باعث ناراحتی فردی می شود که می خواهد برای استفاده موضوع دارد، مطلع می کند این هدف: از آن از موقعیت خود استفاده کند، توضیح دهد چرا آنها نمی خواهند به دوبلین بازگردند و غیره مصاحبه نیست، که عموماً صرفاً اداری است.

چندین اسناد به شخص ارائه می شود، از جمله یک سند تحت عنوان "تصمیم گیری در مورد پذیرش مجدد - این یک سند چند صفحه "تصویب درخواست پناهندگی برای مقامات [کشور] مسئول بررسی درخواست پناهندگی ای است که مقررات قانون را مشخص می کند

Préfecture de la Région Bretagne
Préfecture de la Région Bretagne
Préfecture de la Région Bretagne

**DEMANDEUR D'ASILE
PROCEDURE DE READMISSION
REGLEMENT (CE) N° 604/2013 du 26 juin 2013**

Convocation à la préfecture

N° AGDREF : _____
Nom : _____
Prénoms : _____
Né le : _____
Sexe : M _____
Nationalité : _____
Situation de famille : _____
Adresse : _____

Fait à _____
Pour le Préfet et par délégation
L'attaché

LE PRESENT DOCUMENT NE VAUT PAS AUTORISATION DE SEJOUR

Le porteur de ce document doit se présenter à l'accueil Etrangers rue _____

Date de la convocation	Motif de la convocation	Signature du porteur de cette convocation attestant avoir compris le motif de ces convocations	Signature du traducteur attestant avoir traduit le motif de ces convocations à l'intéressé en langue :	S'est présenté ou/non
Mardi 23 mai 2017 à 11h00	Pour notification d'un arrêt de réadmission en Allemagne et assignation à résidence	_____	_____	

ce document peut être produit pour toute démarche administrative

Merci de présenter ce document à l'agent d'accueil à votre arrivée dans les locaux de la préfecture

از پرونده ها در این سند، معمولاً در ماده 2 این فرمان، پایان دقیق مهلت دوبلین مشخص شده است، به عنوان مثال:

به [کشور دوبلین] در حداکثر 6 ماه از تصمیم پذیرش مجدد توسط مقامات کشور در XXXX ماده 2: انتقال آقای " ... انجام می شود DD / MM / YYY

بدین ترتیب این اطلاعات باعث می شود که تاریخ دقیق در پایان مهلت دوبلین، که در پایان آن شخص دیگر از این سند همچنین. نظر اخلاقی "اخراج" نیست، و می تواند درخواست درخواست پناهندگی در فرانسه را ارائه کند اگر این مورد. (امکان بررسی اینکه آیا مهلت ارجاع و پاسخ قبول شده است (نگاه کنید به نمودار در صفحه بعد نیست، زمین برای شکست دادن روش است.

در حال اجرا" (توضیحات در "این دوره ممکن است با یک سال دیگر افزایش یابد، اگر فرد در نظر گرفته شود (مورد مفهوم "نشت" بعداً در این سند را ببینید).

در اغلب موارد، فرد نیز مطلع می شود که او تحت "دستگیری خانگی" قرار گرفته است و یک سند توضیح دهنده شرایط داده شده است.

دستگیری خانگی" به این معنی است که فرد باید به طور منظم به ایستگاه پلیس بپیوندد (فرکانس در سند نشان " Δ همچنین ممکن است اطلاع داشته. (داده شده یک بار در هفته، 3 بار در هفته یا حتی هر روز نشان داده می شود باشید که این فرد حق ندارد که از بخش یا حتی شهر بدون اجازه قبلی از آن خارج شود.

این فرد همچنین باید اطلاعاتی در مورد داروهای موجود ارائه شود و از آنها خواسته شود تا اسناد ارائه شده را این که فرد شخص را امضا یا امتناع می کند، نتیجه را تغییر نمی دهد، فرد از این روش مطلع می. امضا کنند شود، بنابراین عدم امضای اجازه نمی دهد که این روش را رد کند.

DUBLIN: فهرست زمانهای تعیین شده برای یک پروتکل - 3b

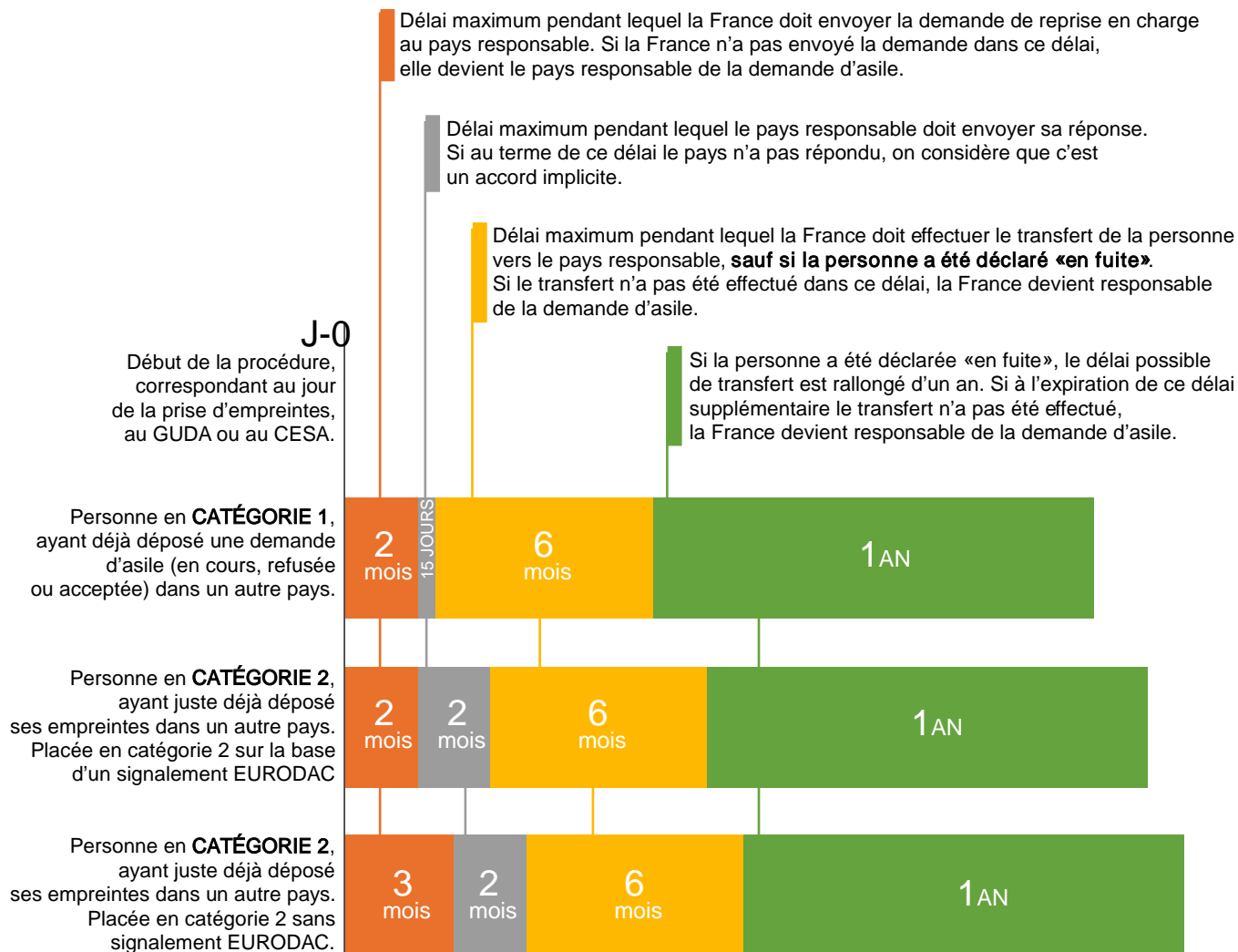

در این مرحله از این روش چه داوطلب کمک می کند؟

حتی اگر فرد همراه در طول مصاحبه نمیتواند زیاد به طور کلی ممکن است همراه با شخص در جلسه خود باشد گاهی اوقات ممکن است "نقاط خاص" مذاکره کار کند، در حال حاضر یک حمایت روانشناختی برای فرد است (دستگیری خانگی و غیره) باشد، اما مهم است که در بالادست بررسی شود که این مذاکرات در مقابله با حضور داوطلب همچنین ممکن است به نوعی "حفاظت" باشد؛ احتمالاً در حضور شاهد استراتژی اتخاذ نشده باشد احتمال کمتری وجود خواهد داشت.

در صورت مصاحبه بد در مورد اطلاعات بدست آمده یا در صورت عدم رعایت موارد ممکن است ممکن باشد که داوطلب همراه می تواند همچنین اطمینان دهد که تمام اسناد آن را به صورت شاهدهی به صورت کتبی تایید کنید (لازم برای ثبت درخواست تجدید نظر به شخص داده می شود (پاسخ از دوبلین و غیره اما در صورتی که یک اشتباه باشد که احتمالاً روش نقض فرم را مختل می کند، بهتر است گزارش آن را ندهید

...

ریاست جمهوری مجبور نیست که قبول کند که شخص همراهی می شود، اما شیوه های مختلف بر طبق حوزه ها اگر رفاه شما عادت به رد شدن است، می توانید سعی کنید ایمیل های بالادستی را برای و شرایط متفاوت است. ایجاد یک "رسمی" درخواست کنید.

اقدام علیه پذیرش مجدد - 4

برای این، او 15 روز. شخص در پرونده دوبلین ممکن است درخواست تجدیدنظر در مورد مجازات را ارائه دهد اما اگر این اتفاق افتاده است، تقریباً. (است اگر او تحت بازداشت خانگی نیست (که به طور فزاینده ای نادر است او می تواند. (قرار داده اید CRA اگر آن را در idem) همیشه این کار را انجام می دهد، تنها 48 ساعت است به یک وکیل تجدید نظر کند یا یک وکیل را پیدا کند در این مرحله از این روند، کمک داوطلب می تواند تعیین کننده باشد.

چه داوطلب کمک می تواند در تهیه درخواست تجدید نظر ارائه دهد؟

در این مرحله، داوطلب دارای چندین گزینه است: اول، مهم است که در مورد حضور احتمالی یک انجمن برخی از آنها به طور دائم نگهداری میشوند و فرماندهی خوبی در این زمینه دارند. تخصصی محلی یاد بگیریم اگر هیچ کدام از آنها وجود نداشته و یا در صورتی که وجود دارد، بهتر است با داوطلبان با تجربه تکیه کنید این همراهی شامل نکاتی است که باید دسترس نیستند، داوطلبین ممکن است بین فرد و وکیل میانجی گری کنند همیشه در ذهن داشته باشید: نقش داوطلب برای تسهیل ارتباط است، اما در هیچ زمانی نباید جایگزین متقاضی شود.









داوطلب محتوا است تا فرد را به همان اندازه اطلاعاتی که ممکن است فراهم کند تا بتواند انتخاب آگاهانه انجام دهد.

اولین قدم این است که یک وکیل را پیدا کنید که حقوق خارجی را می داند، مسئله پرونده دوبلین را بررسی می کند اگر وکیل را نمی. و برای بررسی وضعیت فرد و بررسی فرصت برای درخواست تجدیدنظر در دسترس است تماس بگیرید و بپرسید (... Gisti، لیگ حقوق انسانی، La Cimade) شناسید، با متخصصان محلی تخصصی سپس شما باید با آنها ارتباط برقرار کنید، و گاهی اوقات لازم. که آیا آنها می توانند لیستی از وکلای فعال ارائه دهند است قبل از اینکه یک وکیل را پیدا کنید، زمان زیادی را صرف کنید. باید توجه داشته باشید که قانون خارجی ها یک منطقه پیچیده است و وکلانی که موافقت می کنند این نوع فایل ها معمولاً فقط با کمک حقوقی پرداخت می از آنجا که محدودیت زمانی برای درخواست تجدید نظر فقط 48 ساعت در مورد دستگیری خانگی است، شود بهتر است پیش از جستجو برای یک وکیل چند روز قبل از محاکمه به ریاست، و همچنین جمع آوری اسناد مختلف که لازم باشد مطالعه فایل.

اگر یک وکیل را در دسترس پیدا کرده باشید، اولین کاری که باید انجام دهید هنگام خروج از ملاقات در ریاست جمهوری، اسکن کردن یا گرفتن تصاویر با گوشی هوشمند خود است. همه مقالاتی که به شخص داده شده اند، و سپس آنها را به ایمیل توسط وکیل ارسال کنید ((البته با موافقت او

هدف این است که کار وکیل را اطمینان حاصل کنید که اسکن یا عکس با کیفیت خوب، کاملاً قابل خواندن است تبدیل می کنم، به ترتیب، و نامگذاری هر سند و اضافه کردن نام PDF تسهیل کنید (شخصاً اسناد را به چند فایل شخص).

به عنوان مثال:

-  routing-lbrahim-...pdf
-  rejet-recours-lbrahim-...pdf
-  readmission-lbrahim-...pdf
-  notification-fuite-lbrahim-...pdf
-  modalites-read-lbrahim-...pdf
-  convocation-lbrahim-...pdf
-  assignation-a-residence-lbrahim-...pdf
-  accord-allemagne-lbrahim-...pdf

اصطلاحات قانونی مهم است، مطمئن شوید نام یک قطعه را با نام واقعی خود قرار دهید؛ ما گاهی اوقات خود را با سوالات مواجه می کنیم که برای عدم اطلاعات کافی در مورد ماهیت سند یا تصمیم گیری مورد استفاده قرار نمی گیرند.

این اولین عناصر به وکیل اجازه خواهد داد تا در مورد اینکه آیا درخواست بازپرداخت مناسب است، انجام شود لازم به ذکر است که اگر درخواست تجدید نظر اخراج شود، دوره دوبلین چندین پارامتر باید در نظر گرفته شود برخی از مراکز، نادر، لزوماً این تنظیم مجدد تأخیر را از تاریخی که دادگاه تصمیم را رد می کند شروع می شود! در صورت رد درخواست نمی دهند، اما شرط در این احتمال در استراتژی بسیار خطرناک و تصادفی است

در جایی که زمان دوبلین شخص است، می توان درخواست تجدید نظر را بسیار خطرناک کرد اگر، برای مثال، فرد هنوز 5 ماه قبل از پایان مهلت دآوری دوبلین، حتی اگر درخواست تجدید نظر اخراج شود، اگر، از سوی دیگر، تنها یک ماه از پایان مدت محدودیت زمانی است و فقط یک ماه دیگر اضافه خواهد کرد وضعیت آن نشان می دهد که تجدید نظر به احتمال زیاد برنده نخواهد شد، ممکن است لازم باشد سایر گزینه ها را مورد بررسی قرار دهیم یک راه حل، یعنی پیدا کردن راه برای ماندن در فرانسه تا پایان مهلت دآوری دوبلین، بدون اینکه به عنوان فراری اعلام شود.

به طور دقیق محاسبه محدودیت زمانی، امکان تجدید نظر در برابر انتقال و توضیح La Cimade این سند از <http://www.lacimade.org/wp-content/uploads/2017/02/delais-et-opportunite-du-recours-fev-2017.pdf> "نشت" را توضیح می دهد

عناصر دیگر که باید مورد توجه قرار گیرند، هر گونه روابط خانوادگی در فرانسه در نزدیکی خانواده است که در فرانسه مستقر شده است و قبلاً پناهندگی یا پروسه را طی کرده است، وضعیت سلامتی فرد، در کشور دوبلین ... و غیره هر وضعیت ویژه ای است، همه عناصر باید مورد توجه قرار گیرند، و این به نظر وکیل است که باید بدین ترتیب، با تهیه پیشقدم شدن در جلسات، عناصر جالب برای ارائه، مهم است. غالباً باشد در بعضی با توجه به این اولین عناصر، وکیل اولین بار به بازگشت می رسد که باید با فرد مورد بحث قرار گیرد موارد وکیل می خواهد برای دیدار با شخص، با مترجم، اگر شرایط اجازه می دهد، اما اغلب همه چیز را می توان با تلفن / ایمیل انجام می شود.

اگر فرد، به نظر وکیل، تصمیم می گیرد درخواست تجدید نظر را ارائه کند، وکیل قطعاً از شما می خواهد اطلاعات اضافی را ارائه دهد که باید به سرعت ارائه شود تا وقت خود را برای پیش نویس درخواست تجدید نظر ترک کنید و قبل از پایان مهلت ارسال آن را ارسال کنید.

، آن را prefilled در هر دو صورت وکیل (بازدید کنندگان) به شما ارائه. درخواست کمک قانونی باید انجام شود نسبتاً ساده CERFA به فرد به ثبت نام و بازگشت آن را، و یا شما خواهد شد مراقبت برای پر کردن یک، این برای تأیید عدم وجود بیمه با AJ است را، در اینجا در دسترس است. ممکن است لازم باشد که برای درخواست خدمات حقوقی حقوقی ضمیمه کنید. http://www.exils.org/dublin/cerfa_15626-01.pdf

در اینجا موجود است) در کادر مربوط به بیمه گر، "من به افتخار من اعلام میکنم که من یک قرارداد بیمه را در (http://www.exils.org/dublin/cerfa_15173-01.pdf . اختیار ندارم"، تاریخ و علامت مشخص شده است

این امر به دادگاه صالح اداری در منطقه شما برای درخواست تجدیدنظر در پرونده تجدید نظر، معمولاً چند روز بعد، و نتیجه در همان روز یا ظرف 48 ساعت داده خواهد شد.

فرد حق دارد که در جلسه حضور یابد، ممکن است قاضی بتواند به او سوال کند، اما وکیل باید در هنگام با این حال، حضور این فرد واجب نیست، حتی اغلب او . درخواست تجدیدنظر درخواست کند که یک مترجم باشد واضح است که تنها مسائل . را ناراحت می کند؛ زیرا دادخواست اداری فقط مربوط به حق قانونی خالص است حقوقی فنی مورد بحث قرار خواهد گرفت: آیا این فرد تمام اطلاعات قانونی را در مراحل مختلف داشته است، از مترجمان بهره مند شده است، برخی مدارک لازم را در زبان مورد نیاز دریافت کرده است، آیا این در صورت در هیچ زمان دلایل خروج شخص از کشور . بازگشت به کشور دوبلین، حقوق بنیادی فرد احترام خواهد گذاشت خود را در نظر نگیرید، که با این وجود دلایل اساسی این فرد ممکن است بخواهید مطرح شود: این به نظر کاملاً قانونی است، اما افسوس در این مرحله از این سوال در دادگاه نیست.

آگاه باشید که شانس برنده شدن هستند توسل خیلی باریک به جز در موارد روابط خانوادگی، و یا شواهد عینی فقدان مترجم، اطلاعات قانونی تحویل داده (برای اثبات تهدید سلامت جسمی اگر به کشور دوبلین، یا بر بازگشت و حتی در این مورد، هیچ چیز تا به حال به دست نیامده است، بنابراین مهم است که همیشه در . (نشده و غیره گفتن با شخص محتاط باقی بماند، و امیدوار نباشید.

اگر شخص بیش از چند روز از تاریخ انقضا مهلت دوبلین خود، استراتژی اتخاذ شده باشد، می تواند سعی کند در این مورد، . ثانویه "، برای مثال، در برابر دستگیری خانگی " "صرفه جویی در وقت" باشد: ممکن است فایل حتی اگر دوره بازپرداخت دوبلین بازنشانی نگردد، چند روز پس از پردازش درخواست تجدید نظر اضافه شد، در . در بهترین موقعیت برای مشاوره در مورد استراتژی که باید پذیرفته شود . نهایت منجر به 4 یا 5 روز می شود فرد نیز . نتیجه این دادرسی به وضوح توسط وکیل اعلام خواهد شد و حداکثر ظرف 48 ساعت مجاز خواهد بود چند روز بعد از ارسال مدارک دادگاه دریافت خواهد کرد.

:اگر درخواست تجدیدنظر به دست آید، دادگاه ریاست را به منظور

بررسی وضعیت اداری " اگر در یک فنی لغو، و در این مورد آن است که غیر ممکن نیست که ریاست " - . "پاکسازی" به معاون شکل و دوباره اطلاع انتقال متوقف شده است

این به هیچ وجه فرصتی برای به دست آوردن وضعیت . یا اجازه دادن به فرد برای درخواست پرونده پناهندگی - پس از آن باید پرونده سنتی . پناهندگی نیست، اما این شخص حداقل حق درخواست حفاظت از فرانس را دارد . پناهندگی را آغاز کند

. در هر دو مورد، ریاست جمهوری ممکن است در عرض یک ماه تجدید نظر کند.

. اگر درخواست تجدیدنظر از دست رفته باشد، پرونده دوبلین همچنان ادامه دارد

مسیریابی - 5

اگر درخواست بازپرداخت نشده باشد یا اگر درخواست تجدید نظر شده از دست رفته باشد، مرحله بعدی صدور "مسیریابی" خواهد بود، یعنی یک بلیط هوایی و توضیح قرارداد خروج ، که پس از احضاریه به ریاست یا اداره از فرد خواسته خواهد شد که آیا آنها ترجیح می دهند به وسیله وسیله خود به فرودگاه بروند . پلیس صادر می شود . یا اگر بخواهند توسط پلیس گرفته شوند

در بعضی موارد، مسیریابی در همان زمان به عنوان اطلاعیه پذیرش مجدد تحویل داده می شود، بنابراین تاریخ عزیمت باید محدودیت زمانی درخواست تجدیدنظر را احترام کند، بنابراین نمی تواند قبل از 48 ساعت در صورت دستگیر شدن خانه باشد، یا قبل از 15 روز اگر هیچ کدام وجود نداشته باشد.

در این مرحله چه داوطلب کمک می کند؟

ساعت یا 15 روز مهلت 48 اگر فردی را ملاقات کرده و در این مرحله حضور داشته باشید، در صورتی که بیش از حد مجاز باشد، درخواست تجدیدنظر در پرونده وجود ندارد. ممکن است تلاش برای ثبت یک "پرونده خلاصه"، که یک روش برای به چالش کشیدن یک عمل اداری But موجود است: از دادرسی قبل از دادگاه Gisti چندین نوع ارجاع وجود دارد، مستندات در وب سایت <http://www.gisti.org/spip.php?article4994> اداری استفاده کنید. برای یک وکیل ترجیح می دهیم به توصیه ارجاع، که به صورت خودکار و مطلوب نیست، در نظر گرفته شود، همه چیز بستگی به عناصری دارد که می تواند مطرح شود.

قبل از اینکه حتی مطالعه پرونده یک حکم موقت، لازم است اطمینان حاصل شود که فرد محاکمه پس از باز هم، شیوه ها از محل به مکان متفاوت است، در استان اگر فرد به ایستگاه محکومیتش بازداشت نخواهد شد پلیس دعوت شده است، خطر وجود دارد که پلیس شخص را بازداشت و تا زمان پرواز برنامه ریزی شده آنها را به طور مستقیم می گیرند اگر در این جلسه دعوت به انجام کار خود، تقریباً مطمئن است که این امر حفظ می شود، در پاریس احضار شود، بدون شک وجود دارد Cité در منطقه پاریس، اگر فرد به اداره حذف در خواهد شد اگر فرد در یک محل یا مرکز نگهداری قرار داده شود، لازم است به سرعت با یک انجمن یا وکیل تماس بگیرید یا درخواست تجدید نظر در مورد سفارش انتقال در صورت / قاضی آزادی) و JLD تا درخواست تجدید نظر به هنوز در زمان.

برای پیش بینی این خطر، ساده ترین راه این است که همراه با فرد به اجتماع بپردازید و ببینید آیا آن را بیرون می آورند یا نه. اگر این مورد نیست، بلافاصله به وکیل توصیه کنید. آوردن معمولاً در صورت تماس یک راه پیشگیرانه برای پیش بینی این است که بلافاصله با پلیس تماس بگیرید شماره برای تماس وجود دارد، اگر یک درخواست برای مدت زمان ملاقات وجود داشته باشد، توضیح دهید که شما یک داوطلب هستید، که باید همراه با آن فردی که به مدت یک ساعت بعد از تماس به یک قرار ملاقات دعوت شده است، و شما می پرسید که آیا فرد بیرون می رود، یا اگر شما مجبورید که ((پزشکی، وکیل یا دیگران بسته به پاسخ، شما یک نشانه در مورد احتمال خروج یا ریسک احتباس دارید. قرار ملاقات را تغییر دهید.

نمی شود، اغلب به تصویب → در مورد احضار به اداره پلیس، هدف از تشکیل مجلس لزوماً به صراحت بیان می رسد: "محکومیت برای اطلاع رسانی از یک تصمیم رسمی این می تواند بر اساس تصمیم پیشگیرانه نیز می تواند چیزی غیر ضروری باشد، مانند تجدید بازداشت خانگی بنابراین اگر مجلس فقط 45 روز پس از اعلان تاریخ احضار تأیید شود، بازداشت خانگی 45 روز معتبر است اولیه اتفاق می افتد، منطقی است که این جلسه راجع به تجدید نظر باشد ... اما هیچ چیز نمی گوید که اطلاعیه احتیاط همیشه قانون است. انتقال در مورد گذرنامه صادر نشود!

در صورت احضار در ریاست، عنوان معمولاً صریح است: "محکومیت برای اجرای تصمیم برای پذیرش به اگر عنوان احضار همراه کننده باشد، می توان آن را نیز مورد توجه قرار داد → ...". [کشور

:اسناد داده شده به شخص شبیه موارد زیر است:

هشدار:



PREFET DU FINISTÈRE

Secrétariat général
Service de l'immigration et de l'intégration

NOTIFICATION DES MODALITES DE DEPART EN VUE
D'UNE READMISSION
à

Dans le cadre de mon arrêté n° [redacted] portant décision de vous réadmettre à destination de l'Allemagne, désormais exécutoire d'office, Je vous informe que j'ai réservé un vol à votre intention à destination de Munich le 25/07/2017.

Le départ est prévu de l'aéroport de Brest à 06H15 avec un changement à Paris Roissy pour une arrivée à 11h35 le 25/07/2017 .

- Je déclare avoir les moyens de me rendre par moi-même à l'aéroport en vue de mon départ le 25/07/2017. Dans ce cadre je devrai me présenter 05h15 à l'aéroport de Brest aux services de police présents sur place en vue de ma prise en charge pour les formalités d'embarquement.

- Je déclare ne pas être en mesure de me rendre par mes propres moyens à l'aéroport de Brest. Dans ce cas les modalités de ma prise en charge par les services de l'État me seront communiquées ultérieurement lors de mon passage au commissariat de Brest dans le cadre de l'assignation à résidence dont je fais l'objet.
à la gendarmerie de Locronan

Le jour de mon départ me seront remis à l'aéroport : un exemplaire du laissez-passer européen que vous m'aurez délivré.

Je note qu'en cas de non présentation à l'embarquement je serais susceptible de faire l'objet des sanctions prévues à l'article L. 624-1-1 du code de l'entrée du séjour des étrangers et du droit d'asile.

Je vous remets :

- Un exemplaire de la présente notification.
- *L'accord de l'Allemagne*
- Une copie des modalités de départ et de vol.

Après lecture faite en langue DARI par [redacted] interprète en langue DARI que comprend le ci-après dénommé, celui-ci signe et prend copie.

Fait à [redacted] le [redacted] à [redacted]

L'intéressé

L'agent notifiant

Pour le Préfet et par délégation
L'attachée

و "مسیریابی"، بنابراین بلیط هواپیما

MINISTERE DE L'INTERIEUR.

Direction Générale de la Police Nationale
 Direction Centrale de la Police aux Frontières
 Sous Direction de l'Immigration Irrégulière et des Services
 Territoriaux
Pôle Central d'Eloignement

Paris, le [REDACTED]
 Note à la préfecture de : [REDACTED]
Type de mission : Eloignement
 N° de dossier : [REDACTED]

Suite à votre demande enregistrée le [REDACTED], le Pôle Central d'Eloignement vous communique les modalités retenues pour le transport de la personne suivante :

N° AGDREF : [REDACTED]
Nom : [REDACTED]
Prénom : [REDACTED]
Alias : [REDACTED] **Sexe :** masculin
Date de naissance : [REDACTED] **Lieu de naissance :** [REDACTED]
Nationalité : [REDACTED] **Destination :** ALLEMAGNE
Document de voyage : LP Européen **Type de mesure :** READMISSION DUBLIN (0 mois)
Sortant de prison de : [REDACTED] **Libération conditionnelle expulsion :** [REDACTED]
En rétention à : [REDACTED] **Depuis le :** [REDACTED]
Libre ou assigné à résidence : Assigné à résidence

Accompagnants :

Sexe	Nom :	Prénom :	Date de naissance :	Qualité :

Routing :

BREST 25/07/2017 06:15	ROISSY 2F 25/07/2017 07:35	AF7737	AIR FRANCE
Billet	Nom Prénom	Qualité	
[REDACTED]	1 [REDACTED]	Eloigné	
ROISSY 2F 25/07/2017 10:05	MUNICH 1 25/07/2017 11:35	AF1722	AIR FRANCE
Billet	Nom Prénom	Qualité	
[REDACTED]	[REDACTED]	Eloigné	

Hébergement :

Hôtel	Dates résa	Nbr pers.

En cas de refus d'embarquer : Appliquer L 624-1-1 du CESEDA

حکم در پایان سند یک نشانه مهم است ، این بدان معنی است که اگر فرد از CESEDA از L 624-1-1 در صورت امتناع از راهپیمایی: درخواست اخراج شدن جلوگیری کند، می توان آن را محکوم کرد ... در واقع، بیشتر احتمال دارد به عنوان فرار در نظر گاهی اوقات نشان داده می شود "در صورت امتناع از راه رفتن: ترک آزاد": آن به طور فزاینده ای "گرفته شود نادر است، اما این بدان معنی است که اگر شخص حاضر به راه اندازی، حتی در آخرین لحظه، می تواند دوباره آزاد است.

اگر فرد، با مشاوره وکیل، آرزوی خلاصه را داشته باشد، پاسخ بسیار سریع، معمولاً در همان روز یا روز بعد داده می شود.

اگر خلاصه رد شده یا از دست رفته باشد، فرد باید انتخاب کند که آیا اخراج را قبول کند یا خیر. این انتخاب آگاهانه ساخته شده است، پس از آن در این زمان است که داوطلب باید نقش مهمی بازی می باشد: اطلاع تمام عواقب آن، مزایا و معایب هر یک از گزینه، و سپس اجازه دهید اراده آزاد او و تصمیم خود را داوطلب باید به این انتخاب احترام بگذارد، حتی اگر از آن پشیمان شود و از آن حمایت کند. انتخاب کنید.

اگر فرد تصمیم به انجام هر کاری برای سعی در ماندن در فرانسه دارد، ممکن است با سازماندهی بسیج در کاپیتان اختیار دارد به پیاده فرد، و در نتیجه جلوگیری از اخراج خود را اگر او دوست. فرودگاه، به او کمک کند این راه حل ایده آل است، به این معنی که فرد بدون حضور مسئولیت. ندارد به در هیئت مدیره هواپیما آن است برای این کار، گروهی از داوطلبان به فرودگاه. پذیرای از فرود بیرون می آید، بنابراین او نمی تواند سرزنش شود 2 ساعت قبل از زمان پرواز رفت، توزیع اعلامیه و با مسافران صحبت خواهد کرد قبل از آنها هیئت مدیره، آنان گاهی اوقات ممکن است با کارکنان قایقرانی صحبت کنید و به طور. خواست که به خدمه پرواز مخالفت خود را مستقیم آگاهی را افزایش دهید.

اما این فقط مهلت →. اگر داوطلبان کار می کنند و فرد (ها) از آنجا می آید، می توانند به پناهگاه خود بازگردند با این وجود این می. را به تعویق می اندازد، یک پیام جدید مسیریابی به چند روز یا چند هفته بازگردانده می شود. تواند زمان را صرفه جویی کند، اگر جاه طلبانه دوبلین به زودی پایان یابد جالب خواهد بود.

اگر این مورد است، و. ممکن است اتفاق بیفتد که فرد نگرانی های بهداشتی دارد که مانع از ورود آن ها می شود است که آن فرد در روز شبانه روزی در بیمارستان بستری، مهم است که به اطلاع ریاست و پلیس، با فکس و / یا هنگامی که فرد را ترک بیمارستان، پست الکترونیکی، به زودی پس از سوار شدن به هواپیما برنامه ریزی شده مراقبت و گواهی حضور را به او داده می شود، این سند نیز توسط فکس / ایمیل به عنوان مدرک، ریاست و پلیس به اطلاع مقامات این است که آنها درک کنند که در صورتی که فرد نمی تواند به حمل و نقل. ارسال می شود برنامه ریزی شده برای دلایل منطقی بود.

آن را در این مورد که فرد همچنان به نقطه بازداشت خانگی وی زمانی که سلامتی اش اجازه می دهد، به منظور نیز مهم است "محدود کردن ریسک سرمایه گذاری" فراری.

اما به اشاره از دستگیری وی، همچنین به پلیس هر روز، به طوری که هر روز را به خطر "قفل شده در" ... و این. هدی (...)، آن را نیز بیشتر "به راحتی در دسترس" به ریاست (CAD، PRAHDA) بازگشت به خانه قبلی نشان می دهد که هر حرکت و تصمیم گیری در این مرحله باید به دقت مورد توجه قرار گیرد و از نظر جوانب مثبت و منفی مورد توجه قرار گیرد.

حتی اگر موانع جلوگیری از فرو بردن مشروعیت داشته باشد، ممکن است پیشخدمت ها فرد را "در حال اجرا" مفهوم «پرواز کاملاً خاص و ذهنی است، اما آن را اجازه می دهد تا ریاست تا حد زیادی. در نظر بگیرند مجازات فرد.

تمدید می شوند و کمک (عواقب ناشی از «انفجار» این است که تاخیرهای دوبلین به مدت 18 ماه (به جای 6 در بعضی موارد محل اقامت و محل سکونت نیز بعد از یک تاخیر خاص. پناهجویان به حالت تعلیق درآمده است، که می فرستد "اطلاعیه OFII این به لحاظ نظری می تواند انجام شود مقررات پس کتبی از. متوقف شده است. تعلیق از شرایط پذیرش مواد" که ما باید ظرف 15 روز پاسخ به مسابقه گذاشته شد.

طبق قانون پیشنهادی، مفهوم "پرواز" را می توان تنها در صورتی مشخص کرد که فرد حداقل دو برابر تعهد اما پیشاهنگان اغلب سعی می کنند آن را (، ریاست، فرودگاه، عدم رسیدگی به خانه و غیره OFII اداری (احضار در اولین شکست نشان دهند.

درخواست لغو از عواقب (در این مورد، درخواست تجدید نظر ممکن است با یک (یک) وکیل (بازدید کنندگان اگر سرمایه گذاری فراری در نظر گرفته نمی ثبت قانونی شده، همیشه.

یکی دیگر از استراتژی ممکن است صبر کند تا مهلت انتقال متوقف شود، سپس به همراه ریاست برای تأیید گواهی امتناع ثبت نام درخواست پناهندگی و سپس برای درخواست ثبت نام در دادگاه

<http://www.lacimade.org/wp-content/uploads/2017/02/delais-et-opportunité-du-recours-fev-2017.pdf>

، در صفحه 4، جزئیات این مفهوم "نشت" را شرح می دهد Cimade در این سند از

فراری" نمی دانند، آنها این را تنها "نگرانی این است که اغلب موارد پیشنهادی به طور واضح مردم را از این => بدون اخطار، درخواست تجدیدنظر. از طریق بسیاری از ناراحتی هایی که بعداً رنج می برند، درک می کنند پیچیده تر است، اما با وکیل بحث می شود.

آخرین شانس: بررسی - هنگامی که شخص در واقع چندین احضار را رد کرد و نشت را نمی توان به چالش کشید با این کار، فرانسه مسئول است. کنید که فرانسه قبل از پایان دوره انتقال به پرواز در دوبلین اطلاع داده است برای انجام این کار، باید به فایل اداری شخص. پیچیدگی این است که این اعلان در زمان و مکان انجام شده است در صورت عدم اطلاعیه، دادگاه اداری ممکن است مورد قضاوت. دسترسی داشته باشید که بسیار طولانی است. قرار گیرد.

«مثال زیر از اعلان گسترش تاخیر انتقال به علت «نشت»:

Liberté - Égalité - Fraternité
RÉPUBLIQUE FRANÇAISE
MINISTÈRE DE L'INTÉRIEUR
DIRECTION GÉNÉRALE DES ÉTRANGERS EN FRANCE
PROCEDURE DUBLIN - DUBLIN REGLEMENTATION

INFORMATIONS RELATIVES A LA PROLONGATION DES DELAIS DE TRANSFERT OU AU REPORT DU
TRANSFERT - information about the extension of the transfer delays or postponement of the transfer

Notre n° de référence - our reference number	Votre n° de référence - Your reference number
--	---

Informations sur les demandeurs concernés / Informations about the applicants :

Nom - Name	Prénom - First Name	Nationalité - Nationality	Date de naissance - Date of birth

Date de l'accord explicite : 16/12/16	OU Date de l'accord implicite :
---------------------------------------	---------------------------------

1 - Nous vous informons que le transfert ne peut être effectué dans le délai normal de six mois, puisque / We inform you that the transfer can not be carried out in the normal delays of six months, since:

Un recours a été introduit le / An appeal has been introduced on Les délais de transfert sont donc suspendus. The transfer of the person concerned must temporarily be suspended.

Le demandeur d'asile est emprisonné / The applicant has been detained. Le transfert sera donc effectué au plus tard dans un délai de 12 mois à compter de votre accord. La nouvelle date limite de transfert est désormais le / Therefore, the time limit is extended up to a maximum of 12 months from your accordance, to (date de l'accord + 12 mois)

Le demandeur d'asile a pris la fuite / The applicant absconds. Le transfert sera donc effectué au plus tard dans un délai de 18 mois à compter de votre accord, soit le / Therefore, the time limit is extended up to a maximum of 18 months from your accordance, to 16/06/18 (date de l'accord + 18 mois)

:- Le transfert n'a pu avoir lieu pour une raison suivante qui n'entraîne pas la prolongation des délais de transfert / The transfer is deferred for the reason below which does not cause the extension of delays .

Commentaires / Comments

اگر شخص دلیل قانونی برای اجتناب از سوار شدن را نداشته باشد، خلاصه امکان پذیر نیست یا رد شده اما مایل نیست به آن بپردازد، راه حل های باقی مانده کمتر است اتصال

این تصمیم را انتخاب می کند تا به انحصار باقی بماند، بنابراین بدون هیچ گونه منابع، تا زمان انقضا مدت زمان و پس از آن او باید بتواند درخواست پناهندگی را در فرانسه (ماه 18 + دوبلین خود) (بنابراین تاریخ توافق کشور ... بنویسد. این بدان معنی است که مقررات دوبلین یا قانون تا آن زمان تکامل نیافت

او می تواند سعی کند سه ماه دیگر را در خارج از یکی از کشورهای عضو اتحادیه اروپا که به امضاء مقرر - این درخواست. دوبلین رای داده اند، بگذارد و سپس سعی کند به درخواست انتخاب پناهندگی به کشور برگردد. پناهندگی "جدید" در نظر گرفته می شود و دیگر تحت روش قبلی قرار نمی گیرد اما این بدان معنی است که حضور 3 ماه در کشور مورد نظر، که در آن شخص محرمانه باشد (مدارک ثبت => (از 3 ماه (نام خدمات عمومی، نسخه پزشکی و غیره و، در صورت امکان، اثبات منظم در طول مدت زمان

و دومین مشکل این است که دوباره به کشور مورد نظر اتحادیه اروپا بازگردانده شود، همیشه با همان جرعه ای که باید از آن جلوگیری کرد: گرفتن بدون گرفتن اثر انگشت در یک کشور دیگر قبل توجه کنید به نظر می رسد برخی از حوزه ها این امکان را برای بازنشانی پرونده های دوبلین اعمال نمی کنند، (که با این وجود تحت ماده ای از مقرر دوبلین (ماده 19 (2) قرار می گیرد

یک گزینه نیز ممکن است سعی در پذیرفتن انتقال داشته باشد و پس از اینکه "تعهد به ترک قلمرو" صادر شد، پس اما این گزینه باید بر اساس پارامترهای مختلف مورد بررسی قرار گیرد: از آن وارد شد تا مجبور به ترک شود کشور دوبلین (بیشتر احتمال دارد که از ایتالیا اخراج شود و از آلمان ...)، خطرات اخراج از دوبلین به کشور مبدا برخی از کشورهای نروژی دارای توافقنامه هایی با کشورهایمانند افغانستان هستند) و غیره (امروزه غیرممکن است که دوباره این گزینه بگوئیم و نتیجه آن را تضمین کنیم

CITIZEN برنامه ریزی و رسانه های

این راه حل. همچنین ممکن است وضعیت افراد (فرد)، برای سازماندهی بسیج شهروندی و غیره، میانجی باشد اگر. باید با افراد مربوطه مورد بحث قرار گیرد و به آنها مزایا و معایبی را که به دنبال آن است، توضیح دهد پوشش رسانه ای قرار داده شود، لازم است مراقب باشیم که اطلاعات شخصی را انتشار ندهیم و به طور خاص کوچکترین تقریبی یا غلط ممکن است در برابر شخص خلاص. در اطلاعاتی که به رسانه ها داده می شود، باشد. حساس سازی نمایندگان منتخب محلی نیز می تواند ابزار فشار بر ریاست جمهوری باشد. شود. همه آهنگ ها باید در نظر گرفته شود، اما همیشه با توجه به جوانب مثبت و منفی

در اینجا یک ورق. در هر زمان در طول مراحل، قرار دادن در اداره نگهداری اداری همیشه امکان پذیر است است. CRA حاوی اطلاعات مربوط به قرار دادن در

http://www.psmigrants.org/site/wp-content/uploads/2014/04/FICHE-REFLEXE_rétention.pdf

DUBLIN IV

می باشد DUBLIN III تمام اطلاعات موجود در این سند مربوط به مقررات

اصلاحات در مورد یک نسخه دوبلین تحت چندین ماه مورد بحث قرار گرفته است؛ اگر این اصلاحات متولد شود، این سند منسوخ خواهد شد

و برای همه چیز که ممکن است، این اصلاحات بسیار سخت تر خواهد شد و تقریباً غیر ممکن است

مطبوعاتی - پاسخ سوالات

http://europa.eu/rapid/press-release_IP-16-1620_fr.htm

http://europa.eu/rapid/press-release_MEMO-16-1621_fr.htm

چیست؟ DUBLIN حقوق افراد در دادگاه

کمک هزینه درخواستی

از جمله روش دوبلین (حق) از لحظه ای که فرد به فروشگاه یکپارچه می رود، هرکسی که در پرونده پناهندگی مقدار این کمک هزینه بر اساس تعداد افراد در دارد (کمک هزینه درخواست پناهندگی) ADA برخوردار از "خانوار" محاسبه می شود.

است (month) / برای یک فرد تنها مقدار روزانه € 6.80 (€ 204).

برای این مبلغ روزانه می توانید یک مبلغ اضافی از € 5.40 اضافه کنید اگر هیچ محل اقامت پیشنهاد نشده است، و مبلغ کمک ماهانه به € 366 اضافه شده است.

جزئیات بیشتر در مورد نرخ و شرایط

<https://www.service-public.fr/particuliers/vosdroits/F33314>

مسکن ها

از سوی دیگر، مرکز پذیرش پناهجویان (محل داشته باشند) CADA افراد در پرونده های دوبلین نمی توانند در آنها می توانند اقامت در

سرپناه اضطراری مهاجر) فقط در منطقه پاریس) CHUM

مرکز پذیرش و جهت گیری) فقط در استان ها) CAO

، علاوه بر محل اقامت، آنها از حمایت در روند اداری خود (به جز ادعاهای اداری) CHUM ها مانند CAO در و غذا بهره مند می شوند.

(برنامه پذیرش و اقامت برای پناهجویان) PRAHDA

، علاوه بر مسکن، مردم از پرونده اداری خود (به جز ادعاهای اداری) حمایت می کنند، اما PRAHDA در کسانی که هنوز آشپزخانه در دسترس است، اما آنها باید مواد غذایی خود را خریداری کنند. تغذیه نمی شوند ندارند، پیش از 4 یورو در روز، که پس از آن باید بازپرداخت شود ADA.

(مسکن اضطراری برای پناهجویان) HUDA

فقط مسکن دریافت می کنند و هیچ اداره پشتیبانی یا غذا ندارند HUDA مردم در

115

افرادی که توسط 115 (معمولاً در هتل ها) اداره می شوند، تنها از محل اقامت برخوردار می شوند و باید درخواست را به طور مرتب تمدید کنند.

هستند، کارگران اجتماعی این دستگاه سفارش داده می PRAHDA یا CAO، CHUM هنگامی که افراد در کیفیت این پشتیبانی بسیار متفاوت است، اما بیشتر از همه این شود که آنها را در مراحل اداری خود همراهی کنند است که سعی کنید با کارکنان اجتماعی در شرایط خوب کار کنید.

اگر مربیگری به درستی انجام شده، مهم است که به در تکراری نیست، را مختل رابطه اعتماد بین مددکار اجتماعی و مدعی تاسیس شده، و به مداخله تنها در بخشی از راه حل های اداری آنها نمیتوانند انجام دهند

اطلاعات بیشتر در مورد امکانات پذیرش پناهجویان

<http://www.lacimade.org/schemas-regionaux-daccueil-des-demandeurs-dasile-quel-etat-des-lieux/>

واژگانی از کلمات اختصاری

ADA: تقسیم درخواست پناهندگی

AGDREF: شماره منحصر به فرد در تمام اسناد مربوط به روش شخص

گاهی اوقات نیز "شماره خارجی" نامیده می شود، باید در تمام مکاتبات اداری نشان داده شود

AJ: راهنمایی حقوقی

AR: اختصاص به محل اقامت

CAD: خوش آمدید مرکز و CAD: مرکز پذیرش پناهجویان CADA: موقت صفحه اصلی خدمات پناهندگی AT-SA: جهت

کد ورود و اقامت خارجی ها و پناهندگی CESEDA:

CHUM: مرکز مسکن اضطراری مهاجر

CNDA: قانون دادگاه ملی پناهندگی

CPH: مرکز اقامت موقت

CRA: مرکز نگهداری اداری

DDD: مدافع حقوق

Guda: یک مرحله ای پذیرش متقاضیان پناهندگی هدی: اورژانس اقامت پناهجویان

ITF: ممنوعیت قلمرو فرانسه

JLD: قاضی آزادی و بازداشت

LRA: دفتر فرانسه OFII: خارجی: بدون همراه صغیر MNA نگهداری اداری: خیش جدا شده MIE تیراندازی

مهاجرت و ادغام دفتر پناهندگان: حفاظت از فرانسه دفتر پناهندگان و بی

مورد نیاز برای ترک فرانسه قلمرو پادا: صفحه اصلی بستر های نرم افزاری برای پناهجویان OQTF:

ریاست ایل-دو-فرانسه FIRP پذیرش برنامه و اقامت پناهجویان PRAHDA: پلیس مرزی PAF:

دادگاه اداری TA:

Migration Primer - La Cimade: برای رفتن به ادامه مطلب

<http://www.lacimade.org/faq/abecedaire-des-migrations/>

DUBLIN به دنبال کسب اطلاعات بیشتر در مورد پرونده

(عبور از یکی دیگر از کشورهای عضو اتحادیه اروپا) III روش دوبلین GISTI:

<http://www.gisti.org/spip.php?article5153>

Cimade: مقررات DUBLIN

<http://www.lacimade.org/nos-actions/droit-asile/reglement-dublin/>

متن رسمی تنظیم

<http://eur-lex.europa.eu/LexUriServ/LexUriServ.do?uri=OJ:L:2013:180:0031:0059:FR:PDF>